

**UCHWAŁA NR XXXII/308/2017
RADY GMINY JABLONNA
z dnia 22 lutego 2017 r.**

w sprawie opinii dotyczącej pozbawienia charakteru ochronnego lasu niestanowiącego własności Skarbu Państwa, na działkach położonych we wsi Trzciany, gmina Jabłonna.

Na podstawie art. 18 ust. 2 pkt 15 ustawy z dnia 8 marca 1990 r. o samorządzie gminnym (Dz. U. z 2016 r. poz. 446) w związku z art. 16 ust. 1a ustawy z dnia 28 września 1991 r. o lasach (Dz. U. z 2015 r., poz. 2100) oraz § 2 pkt 4 rozporządzenia Ministra Ochrony Środowiska, Zasobów Naturalnych i Leśnictwa z dnia 25 sierpnia 1992 r. w sprawie szczegółowych zasad i trybu uznawania lasów za ochronne oraz szczegółowych zasad prowadzenia w nich gospodarki leśnej (Dz. U. z 1992 r. Nr 67, poz. 337), Rada Gminy Jabłonna uchwala, co następuje:

§ 1. Opiniuje się pozytywnie pozbawienie charakteru ochronnego lasu niestanowiącego własności Skarbu Państwa, położonego we wsi Jabłonna w gminie Jabłonna.

§ 2. Las, o którym mowa w § 1, stanowi działkę ewidencyjną nr 300/1 o powierzchni 2,0653 ha, działkę ewidencyjną nr 300/2 o powierzchni 0,2999 ha, działkę ewidencyjną nr 300/3 o powierzchni 0,2999 ha, działkę ewidencyjną nr 300/4 o powierzchni 0,3000 ha, działkę ewidencyjną nr 300/5 o powierzchni 0,3000 ha oraz działkę ewidencyjną nr 300/6 o powierzchni 0,4012 ha - przedstawione na załączniku graficznym nr 1.

§ 3. Wykonanie uchwały powierza się Wójtowi Gminy Jabłonna.

§ 4. Uchwała wchodzi w życie z dniem podjęcia.

Przewodniczący Rady Gminy

Witold Modzelewski



UZASADNIENIE
do uchwały Rady Gminy Jabłonna
Nr XXXII /308/2017
z dnia 22 lutego 2017 r.

w sprawie opinii dotyczącej pozbawienia charakteru ochronnego lasu niestanowiącego własności Skarbu Państwa, na działkach położonych we wsi Trzciany, gmina Jabłonna.

Na podstawie art. 11 ust. 1 i 2 obowiązującej do dnia 31 grudnia 1991 r. ustawy z dnia 26 marca 1982 r. *o ochronie gruntów rolnych i leśnych* (Dz. U. Nr 11, poz. 79, z późn.zm.) grunty leśne znajdujące się w granicach administracyjnych miast jak również w uzdrowiskach i na obszarach ochrony uzdrowiskowej zaliczało się do lasów ochronnych. Ponadto do lasów ochronnych zaliczało się grunty leśne znajdujące się w odległości do 10 km od granic administracyjnych miast liczących ponad 50 tys. w których zatrudnionych jest w przemyśle ponad 5 tys. osób, lasy doświadczalne, drzewostany nasienne oraz lasy uznawane za ochronne w planach urzędzenia gospodarstwa leśnego. Zaliczanie wymienionych gruntów do lasów ochronnych co do zasady następowało z mocy prawa.

Od 1 stycznia 1992 r. zasady uznawania lasów za ochronne oraz pozbawiania ich tego charakteru reguluje ustawa z dnia 28 września 1991 r. *o lasach* (Dz. U. z 2015 r., poz. 2100). Zgodnie z art. 15 pkt 7 lit. a ww. ustawy - za lasy szczególnie chronione mogą być uznane lasy, które są położone w granicach administracyjnych miast i w odległości do 10 km od granic administracyjnych miast liczących ponad 50 tys. mieszkańców. Jednocześnie ustawa ta podtrzymała charakter ochronny w stosunku do lasów zakwalifikowanych do tej kategorii na podstawie ustawy z dnia 26 marca 1982 r. *o ochronie gruntów rolnych i leśnych*. W oparciu o art. 77 tej ustawy, lasy zaliczone do lasów ochronnych na podstawie przepisów *o ochronie gruntów rolnych i leśnych* stały się lasami ochronnymi.

Zgodnie z art. 9 ust. 2 obecnie obowiązującej ustawy z dnia 3 lutego 1995 r. *o ochronie gruntów rolnych i leśnych* (Dz. U. z 2015, poz. 909 z późn.zm.) w lasach ochronnych mogą być wznoszone budynki i budowle służące gospodarce leśnej, obronności lub bezpieczeństwu państwa, oznakowaniu nawigacyjnemu, geodezyjnemu, ochronie zdrowia oraz urzędzenia służące turystyce. W przypadkach uzasadnionych ważnymi względami społecznymi i brakiem innych gruntów lasy ochronne mogą być przeznaczone na inne cele niż wyżej wymienione, po uzyskaniu zgody Marszałka Województwa Mazowieckiego.

W związku z powyższym, jeżeli na danym terenie nie jest planowane zainwestowanie związane z celem publicznym, lub też gmina dysponuje terenami nieleśnymi, na których mogłaby zrealizować taką inwestycję to w takim wypadku nie jest możliwe uzyskanie zgody Marszałka Województwa na zmianę przeznaczenia gruntów leśnych na cele nieleśne w miejscowym planie zagospodarowania przestrzennego.

Wobec tego, jeżeli z analizy uwarunkowań społecznych, środowiskowych i planistycznych wynika potrzeba uzyskania zgody Marszałka na zmianę przeznaczenia – przed wystąpieniem gminy do Marszałka niezbędne jest uzyskanie decyzji Starosty o pozbawieniu lasów charakteru ochronnego. Zgodnie z art. 16 ust. 1a ustawy z dnia 28 września 1991 r. *o lasach* (Dz. U. z 2015 r., poz. 2100) – w odniesieniu do lasów prywatnych „*starosta, po uzgodnieniu z właścicielem lasu i po zasięgnięciu opinii rady gminy, w drodze decyzji uznaje las za ochronny lub pozbawia go tego charakteru (...)*”.

Zgodnie z § 2 pkt 4 rozporządzenia Ministra Ochrony Środowiska, Zasobów Naturalnych i Leśnictwa z dnia 25 sierpnia 1992 r. *w sprawie szczegółowych zasad i trybu uznawania lasów za ochronne oraz szczegółowych zasad prowadzenia w nich gospodarki leśnej* (Dz. U.

z 1992 r. Nr 67 poz. 337) - opinia rady gminy stanowi załącznik do wniosku o zniesienie charakteru ochronnego gruntów leśnych.

Działki, o których mowa w uchwale, położone są w granicach obowiązującego miejscowego planu zagospodarowania przestrzennego gminy Jabłonna części północno-zachodniej wsi Trzciany oraz działek nr 130, 131, 132 w obrębie wsi Rajszew, zatwierdzonego uchwałą Rady Gminy Jabłonna nr XLII/449/2014 z dnia 26 marca 2014 r., opublikowaną w Dzienniku w Dzienniku Urzędowym Województwa Mazowieckiego z dnia 15 maja 2014 r. poz. 5063.

Zgodnie z ww. planem działki ewidencyjne o nr 300/1, 300/2, 300/3, 300/4, 300/5 oraz 300/6 przeznaczone są pod lasy i grunty leśne.

Natomiast zgodnie z obowiązującym „Studium uwarunkowań i kierunków zagospodarowania przestrzennego gminy Jabłonna”, uchwalonym w dniu 25 marca 2015 r. uchwałą Rady Gminy Jabłonna Nr VI/45/2015 **przedmiotowe działki przeznaczone są pod zabudowę mieszkaniową jednorodzinną.**

Ww. działki położone są w odległości 9,7 km od granic administracyjnych Warszawy.

Biorąc pod uwagę powyższe wydanie pozytywnej opinii nt. pozbawienia lasu charakteru ochronnego jest zasadne, jako zgodne z polityką przestrzenną gminy Jabłonna wyrażoną w „Studium uwarunkowań i kierunków zagospodarowania przestrzennego gminy Jabłonna”, uchwalonym w dniu 25 marca 2015 r. uchwałą Rady Gminy Jabłonna. Opinię wydaje się na wniosek właściciela działek ewidencyjnych nr 300/1, 300/2, 300/3, 300/4, 300/5 oraz 300/6.

Przewodniczący Rady Gminy

Witold Modzelewski



Załącznik do uchwały nr XXXII/308/2017
Rady Gminy Jabłonna z dnia 22 lutego 2017 r.

Przewodniczący Rady Gminy

Witold Modzelewski

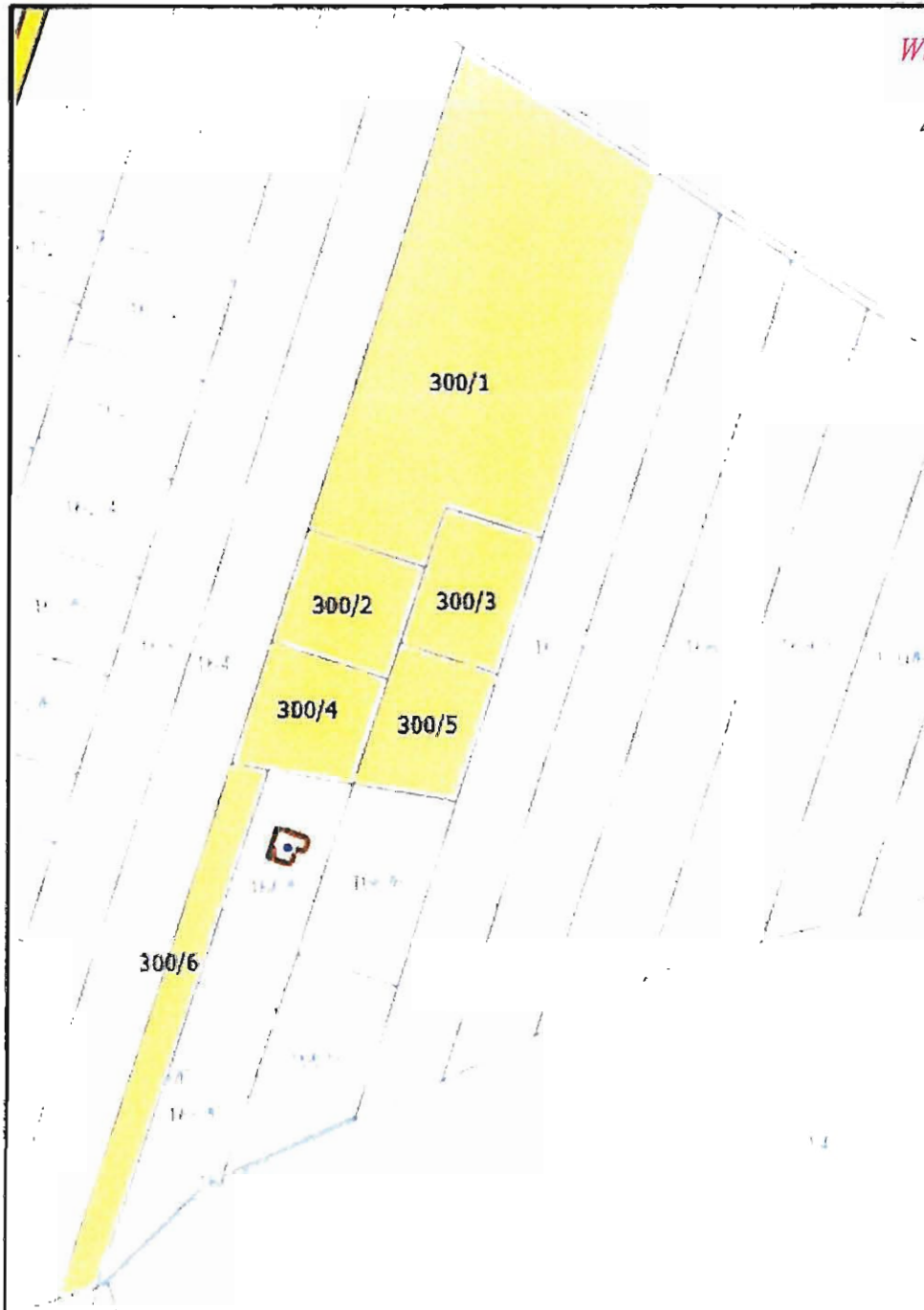

Miejscowy plan zagospodarowania przestrzennego gminy Jabłonna
części północno-zachodniej wsi Trzclany oraz działek nr 130, 131, 132
w obrębie wsi Rajszew UCHWAŁA NR XLII/449/2014
RADY GMINY JABŁONNA z dnia 26 marca 2014 r.

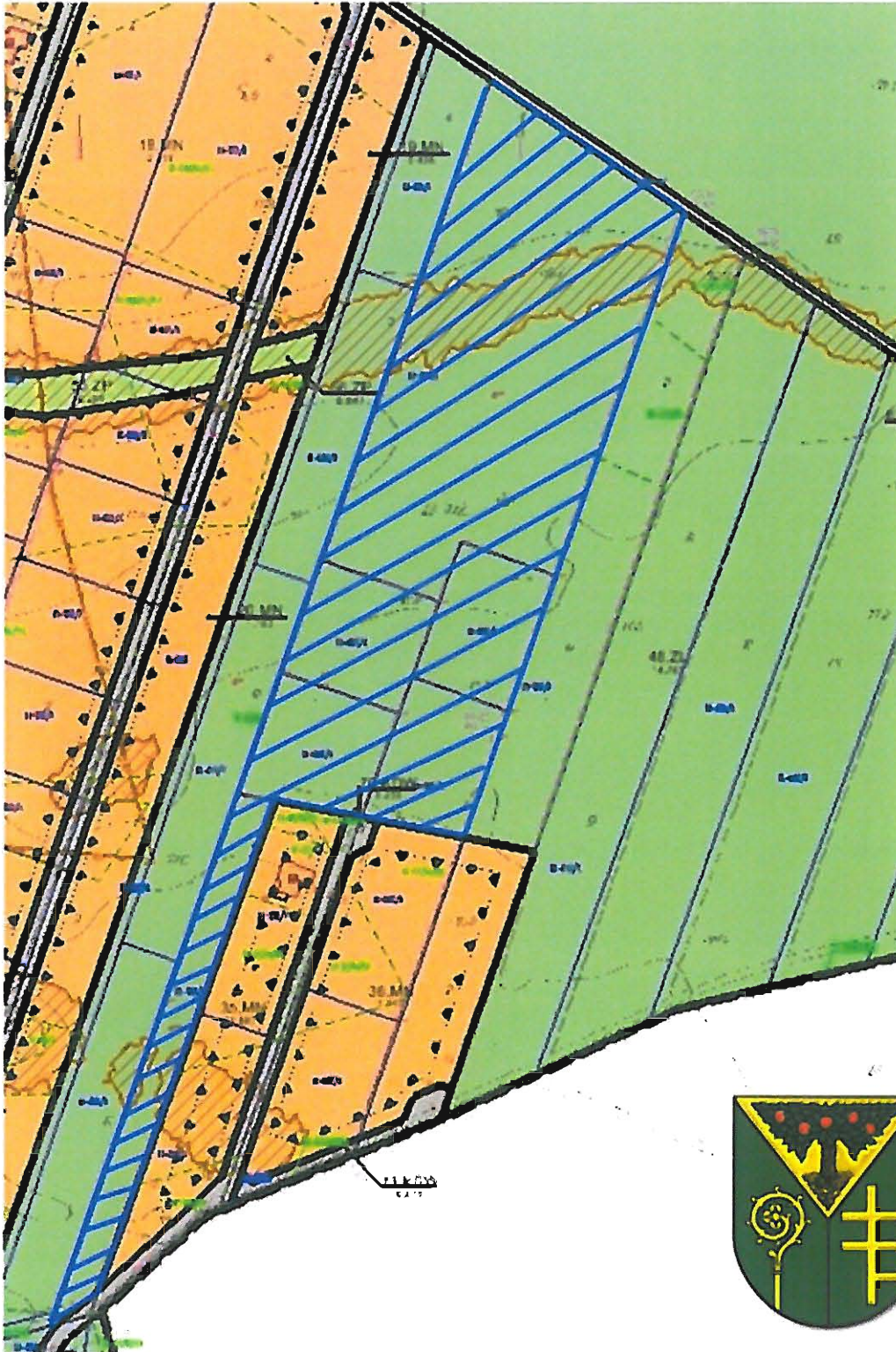



Studium ukierunkowań i zagospodarowania przestrzennego
gminy Jabłonna uchwała nr VI/45/2015
Rady Gminy Jabłonna z dnia 25 marca 2015r.

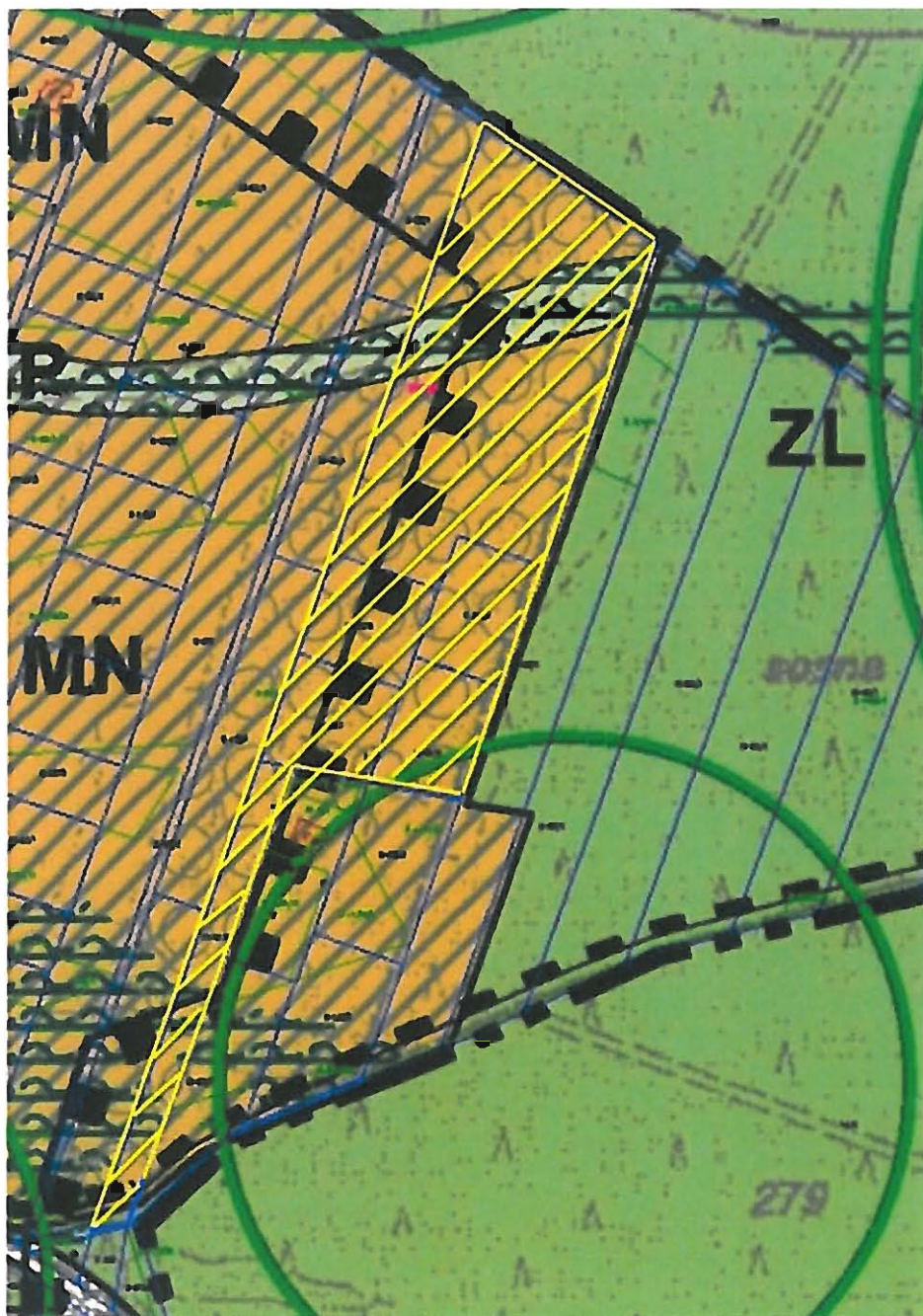

Zestawienie przebiegu głosowania jawnego imiennego nad uchwałą w sprawie:
opinii dotyczącej pozbawienia charakteru ochronnego lasu niestanowiącego własności Skarbu Państwa, na działkach położonych we wsi Trzciany, gmina Jabłonna;

Uchwała nr XXXII/308/2017 z dnia 22.02.2017

Lp.	Nazwisko i imię radnego	Głosuję „za”	Głosuję „przeciw”	„Wstrzymuję się od głosu”	Uwagi
1.	Chojnacki Zenon	+			
2.	Galecka Teresa	+			
3.	Grzybek Mariusz		+		
4.	Kowalik Włodzimierz				Nieobecny podczas głosowania
5.	Krajewski Paweł		+		
6.	Krzyżanowski Adam		+		
7.	Lipińska Marta	+			
8.	Majewska Bogumiła	+			
9.	Modzelewski Witold		+		
10.	Nowosiński Wojciech	+			
11.	Szymkowski Artur		+		
12.	Sygula Arkadiusz		+		
13.	Świątko Dorota	+			
14.	Wodzyński Tomasz	+			
15.	Zieliński Marek	+			
	Wynik głosowania	8	6	0	

Zestawienie sporządziła:

Danuła Majczak

DS. RADA GMINY

Danuła Majczak