

Załączniki do rozporządzenia Przewodniczącego Komitetu do spraw Pożytku Publicznego z dnia 24 października 2018 r. (poz. 2055)

załącznik nr 1

UPROSZCZONA OFERTA REALIZACJI ZADANIA PUBLICZNEGO

POUCZENIE co do sposobu wypełniania oferty:
Ofertę należy wypełnić wyłącznie w białych pustych polach, zgodnie z instrukcjami umieszczonymi przy poszczególnych polach oraz w przypisach.
Zaznaczenie gwiazdką, np.: „pobieranie*/niepobieranie*” oznacza, że należy skreślić niewłaściwą odpowiedź, pisaną wariantem prawidłową. Przykład: „pobieranie*/niepobieranie*”.

WPLYNĘŁO KANONIZACJA OGÓLNA URZĘDU GMINY JABŁONNA	
2020 -07- 08	
nr ewrej.....	(9) 13787
ilość załączników.....	Zubrawa
podpis.....	

I. Podstawowe informacje o złożonej ofercie

1. Organ administracji publicznej, do którego jest adresowana oferta	URZĄD GMINY JABŁONNA
2. Rodzaj zadania publicznego ¹⁾	

II. Dane oferenta(-tów)

1. Nazwa oferenta(-tów), forma prawna, numer w Krajowym Rejestrze Sądowym lub innej ewidencji, adres siedziby, strona www, adres do korespondencji, adres e-mail, numer telefonu	
RES PUBLICA TRZCIANY, STOWARZYSZENIE NR W REJESTRZE 16, UL. GRANITOWA 102, 05-101 TRZCIANY, trzciany@wp.pl , 531658788	
TRIGLAV STOWARZYSZENIE HISTORYCZNO – BADAWCZE, KRS 0000645881, UL. AKACJOWA 42, 05-100 NOWY DWÓR MAZOWIECKI, shb.triglav@gmail.com , 518079872	
2. Dane osoby upoważnionej do składania wyjaśnień dotyczących oferty (np. imię i nazwisko, numer telefonu, adres poczty elektronicznej)	Ryszard Doktor, 531658788, trzciany@wp.pl

III. Zakres rzeczowy zadania publicznego

1. Tytuł zadania publicznego	SZLAK FORTYFIKACJI WOJENNYCH (ŚCIEŻKA DYDAKTYCZNA)			
2. Termin realizacji zadania publicznego ²⁾	Data rozpoczęcia	01.08.2020	Data zakończenia	30.10.2020
3. Syntetyczny opis zadania (wraz ze wskazaniem miejsca jego realizacji)				
WYTYCZENIE SZLAKU HISTORYCZNEGO Z POSTAWIENIEM TABLIC INFORMACYJNYCH O OBIEKTACH Z I WOJNY ŚWIATOWEJ, ZNAJDUJĄCYCH SIĘ NA SZLAKU. MIEJSCE REALIZACJI PRZEWSIĘWZIĘCIA BĘDZIE ZNAJDOWAŁO SIĘ W LESIE KADZIELNIA NA TERENIE GMINY JABŁONNA. MIEJSCE JEST CZĘSTO ODWIEDZANE PRZEZ WEEKENDOWYCH TURYSTÓW Z WARSZAWY I POLSKI. WARTO UŚWIADOMIĆ SPOŁECZEŃSTWU W TYM MŁODZIEŻY I HARCERZOM, KTÓRZY CZĘSTO TAM BYWAJĄ O TERENIE PO KTÓRYM SPACERUJĄ I JAKIE OBIEKTY SIĘ NA NIM ZNAJDUJĄ.				

¹⁾ Rodzaj zadania zawiera się w zakresie zadań określonych w art. 4 ustawy z dnia 24 kwietnia 2003 r. o działalności pożytku publicznego i o wolontariacie (Dz. U. z 2018 r. poz. 450, z późn. zm.).

²⁾ Termin realizacji zadania nie może być dłuższy niż 90 dni.

4. Opis zakładanych rezultatów realizacji zadania publicznego		
Nazwa rezultatu	Planowany poziom osiągnięcia rezultatów (wartość docelowa)	Sposób monitorowania rezultatów / źródło informacji o osiągnięciu wskaźnika
Propagowanie lokalnej historii		
Rozwijanie poczucia tożsamości młodzieży z naszą gminą		
Krzewienie wartości patriotycznych i postawy obywatelskiej		

5. Krótka charakterystyka Oferenta, jego doświadczenia w realizacji działań planowanych w ofercie oraz zasobów, które będą wykorzystane w realizacji zadania

--

IV. Szacunkowa kalkulacja kosztów realizacji zadania publicznego

L p	Rodzaj kosztu	Wartość PLN	Z dotacji	Z innych źródeł
1.	Koszt wykonania 5 stelarzy do tablic wraz z projektem	5000,00	5000,00	-
2.	Koszt wykonania 5 tablic informacyjnych	1000,00	1000,00	-
3.	Koszty operacyjne (przygotowanie miejsc pod tablice, wytyczenie szlaku, osadzenie tablic)	3500,00	0,00	3500,00
4.	-	-	-	-
5.	-	-	-	-
Suma wszystkich kosztów realizacji zadania		9500,00	6000,00	3500,00

V. Oświadczenia

Oświadczam(-my), że:

- 1) proponowane zadanie publiczne będzie realizowane wyłącznie w zakresie działalności pożytku publicznego oferenta(-tów);
- 2) pobieranie świadczeń pieniężnych będzie się odbywać wyłącznie w ramach prowadzonej odpłatnej działalności pożytku publicznego;
- 3) oferent* / oferenci* składający niniejszą ofertę nie zalega(-ją)* / zalega(-ją)* z opłacaniem należności z tytułu zobowiązań podatkowych;
- 4) oferent* / oferenci* składający niniejszą ofertę nie zalega(-ją)* / zalega(-ją)* z opłacaniem należności z tytułu składek na ubezpieczenia społeczne;
- 5) dane zawarte w części II niniejszej oferty są zgodne z Krajowym Rejestrem Sądowym* / inną właściwą ewidencją*;
- 6) wszystkie informacje podane w ofercie oraz załącznikach są zgodne z aktualnym stanem prawnym i faktycznym;
- 7) w zakresie związanym ze składaniem ofert, w tym z gromadzeniem, przetwarzaniem i przekazywaniem danych osobowych, a także wprowadzaniem ich do systemów informatycznych, osoby, których dotyczą te dane, złożyły stosowne oświadczenia zgodnie z przepisami o ochronie danych osobowych.

Ryszard Dolitor
.....
.....

Data *08.07.2020 r.*

(podpis osoby upoważnionej lub podpisy osób upoważnionych do składania oświadczeń woli w imieniu oferentów)



Wrys z Leśnej Mapy Numerycznej
w skali 1:5 000

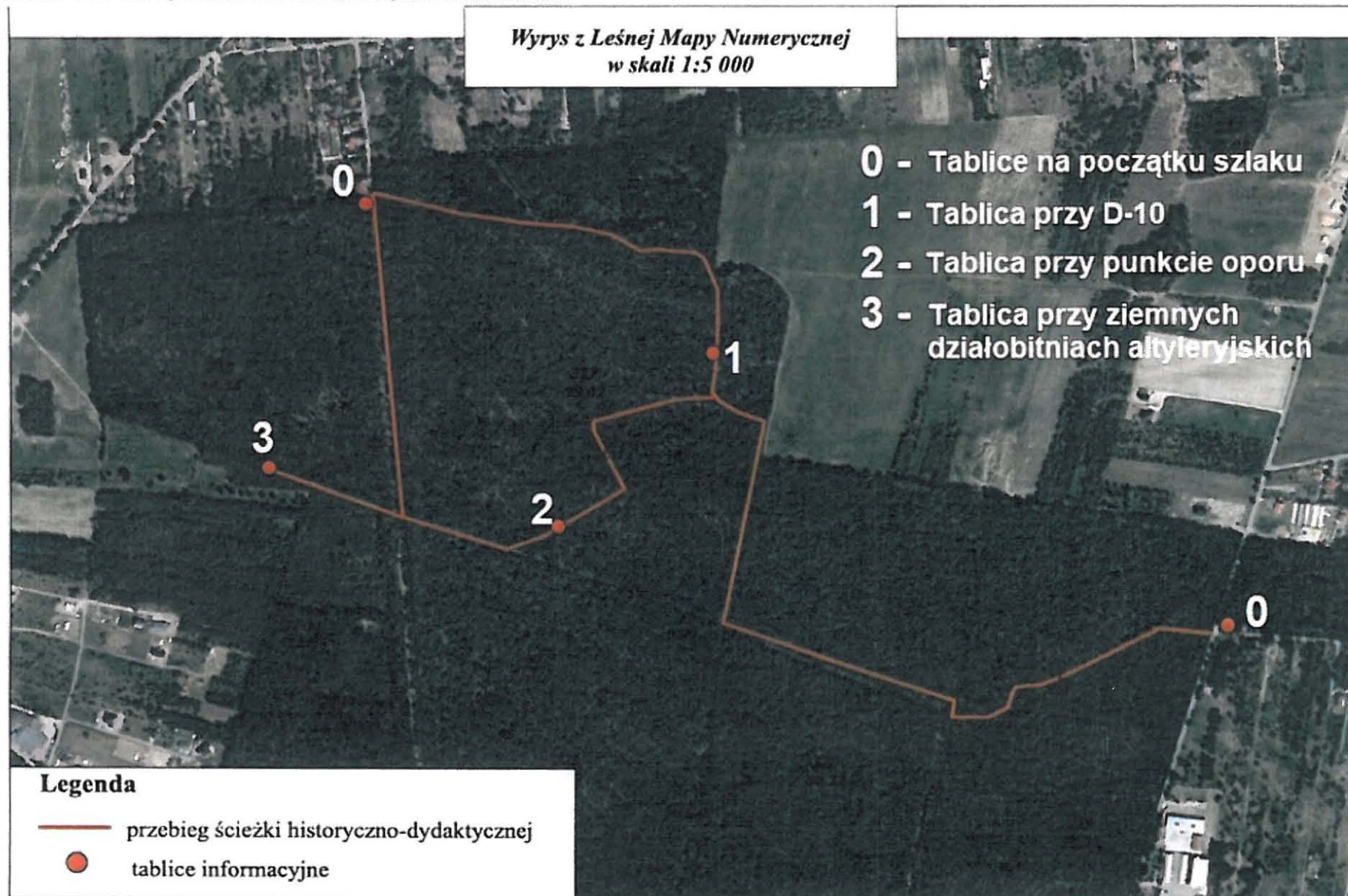

Załącznik nr 1 do Porozumienia ZG.715.8.2018 z dnia

Wrys z Leśnej Mapy Numerycznej
w skali 1:5 000

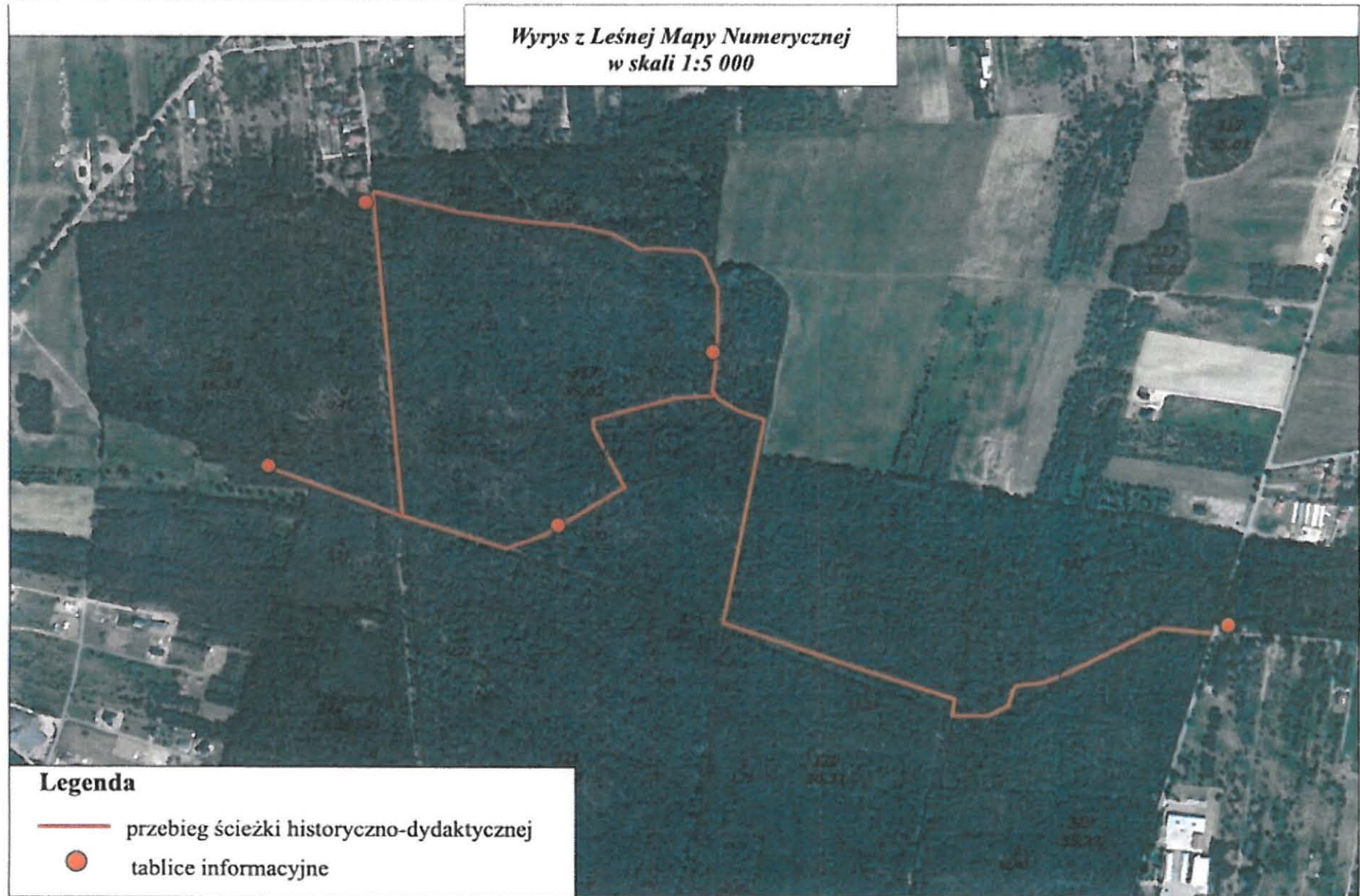

Legenda

- przebieg ścieżki historyczno-dydaktycznej
- tablice informacyjne

SZLAK FORTYFIKACJI WOJENNYCH

TWIERDZA MODLIN – ZESPÓŁ FORTYFIKACJI PUNKTU OPORU NR 10 JANÓWEK/TRZCIANY

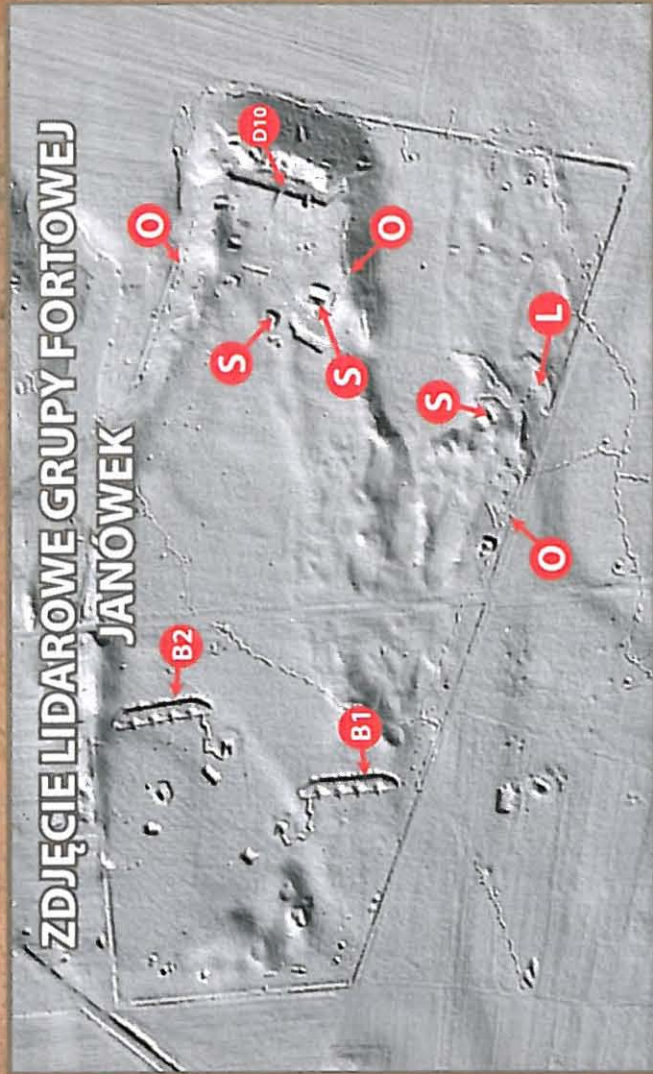

Zespół stałych i polowych fortyfikacji, zbudowany przez Rosjan w latach 1913-1915. Miał stanowić południowe skrzydło nieukończonych Grup Fortowej Janówek, złożonej ze starszego Fortu IV, umieszczonego przed nim Fortu XVII i na jego skrzydłach stałych punktów oporu nr 9 i 10 oraz uzupełniających je fortyfikacji polowych.

Zespół, objęty sześcioletnią edukacyjną, składa się z dwóch części – walki bliskiej i dalekiej, co odzwierciedla ówczesny sposób organizacji obrony.

W pierwszej linii wzniesiono fortyfikacje, mające za zadanie bezpośrednio zatrzymać natarcie przeciwnika, obsadzone przez piechotę i lekką artylerię. Punktu Oporu nr 10 **O10**, wyposażony w betonowy schron koszarowy odporny na ogień ciężkiej artylerii, powiązany z sąsiednimi fortami za pomocą fortyfikacji polowych – linii okopów **O**, dobrze zachowanych na wale wydymowym, polowego punktu oporu w typie lunety **L** i umieszczonych za nimi polowych schronów biernych **S** o konstrukcji ziemno-drewnianej.

Z tyłu, w odległości ok. 600 m, zbudowano dwie 4-działowe baterie polowe **B1** i **B2** ze schronami dla obsługi, przeznaczonych dla ciężkiej artylerii, ostrz eliwującej dalekie przedpole według koordynat, przekazywanych przez wysuniętych obserwatorów.

W 1915 r. fortyfikacje były prawie całkowicie ukończone i gotowe do obrony. Nie doszło tu do poważniejszych walk. Przed kapitulacją Twierdzy Modlin w dniu 20-08-1915r. Punkt Oporu nr 10 został wysadzony przez Rosjan, później rozebrano drewniane konstrukcje schronów.

W 1939 r. przebiegała tu linia polskiej obrony. W 1944 r. powstały nowe linie okopów niemieckich, wyraźnie różniących się przebiegiem i profilem od umocnień z I wojny światowej.

Punkt Oporu nr 10 zachował się w postaci malowniczej ruiny, z czytelnym układem wałów. Powiązane z nim ziemne fortyfikacje polowe przetrwały do chwili obecnej bez większych zmian.

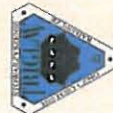

GMINA
JABŁONNA

Nadleśnictwo Jabłonna

SZLAK FORTYFIKACJI WOJENNYCH

TWIERDZA MODLIN – ZESPÓŁ FORTYFIKACJI PUNKTU OPORU NR 10 JANÓWEK/TRZCIANY
PUNKTU OPORU NR 10 (D-10)

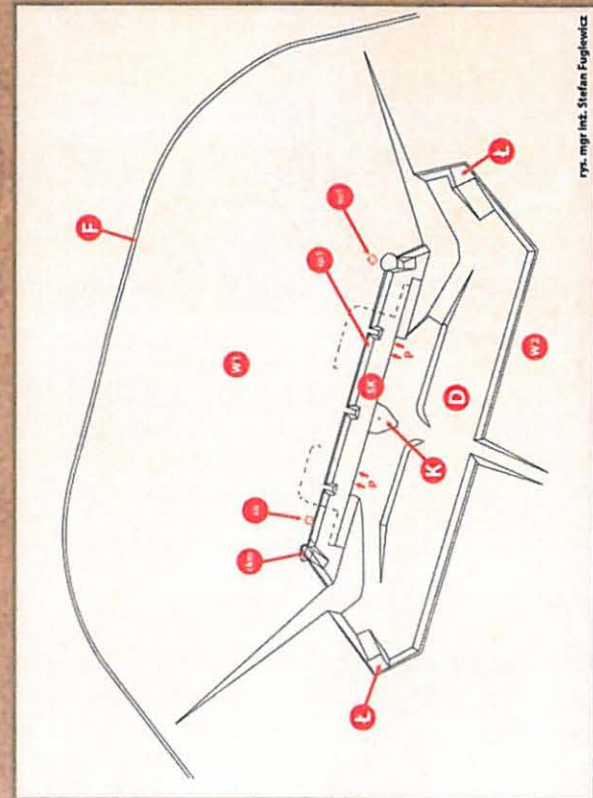
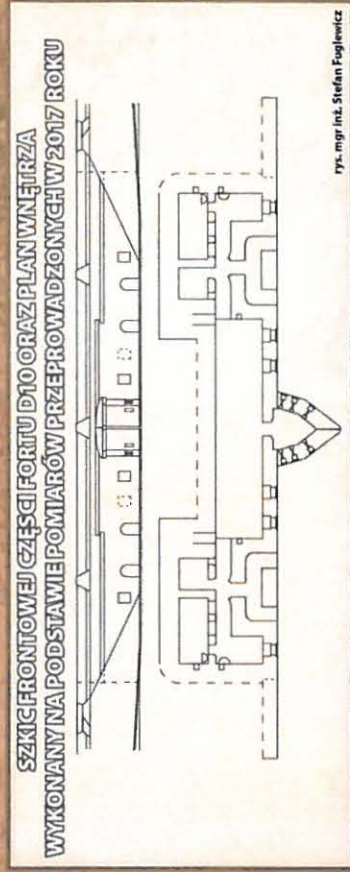

Wzniesiony przez Rosjan w latach 1913-1915 na prawym skrzydle planowanej Grupy Fortowej Janówek, jako stały punkt oporu piechoty, czyli rodzaj małego fortu, obsadzonego przez piechotę i służącego do obrony bliskiej – powstrzymania atakujących oddziałów ogniem karabinowym i z nielicznych dział przeciwlotniczych.

Został wbudowany w grzbiet wydmy parabolicznej, który uformowano w łagodnie opadający stok walu czołowego **W1**, zakończony płytka fosą **F** kryjącą zapórę z drutu kolczastego i prawdopodobnie przenosnej kraty fortecznej. Na szczycie walu znajdowały się taras ze stanowiskami piechoty **sp1** i przypuszczalnie ciężkich karabinów maszynowych **cm**, usypiany na stropie betonowego schronu koszarowego **SK**. Przylegający do schronu dziedziniec **D** otaczał wał **W2**, znacznie niższy od czołowego, ze stanowiskami piechoty, ławami działowymi na skrzydłach **Ł** i wjazdem w osi fortu. Schron koszarowy miał kaponierę **K** – wysuniętą budowlę ze strzelnicami karabinowymi, broniącą dostępu do wejść i okien, wejścia w postaci przelotni **P** – zalamanych korytarzy, zabezpieczających przed wybuchami pocisków i służących do przechowywania dział przeciwlotniczych oraz pancerne drzwi i okiennice. Wewnątrz znajdowały się pomieszczenia dla załogi, magazynowe i pomocnicze. Po ogłoszeniu alarmu ukryci w schronie żołnierze wytaczali działa i zajmowali stanowiska na walach.

Podczas oblężenia Twierdzy Modlin w 1915 r. fort był prawie ukończony – nie otrzymał tylko pancernej kopuły, zamiast której powstało betonowo-stalowe stanowisko obserwacyjne **so**. Nie wziął udziału w walkach, a przed kapitulacją w dniu 20.08.1915 r. Rosjanie wysadzili schron koszarowy. Mimo to pod koniec lat 30. zniszczony fort przystosowano do obrony, budując na wale nowe stanowisko obserwacyjne **so1** i w 1939 r. włączono w pozycje obronne.

Obecnie, po częściowym uporządkowaniu w latach 2017 i 2018, fort można oglądać w stanie trwałej ruiny.



GMINA
JABŁONNA



Nadleśnictwo Jabłonna

SZLAK FORTYFIKACJI WOJENNYCH

TWIERDZA MODLIN – ZESPÓŁ FORTYFIKACJI PUNKTU OPORU NR 10 JANÓWEK/TRZCIANY
POŁOWY PUNKT OPORU PIECHOTY (LUNETETA)

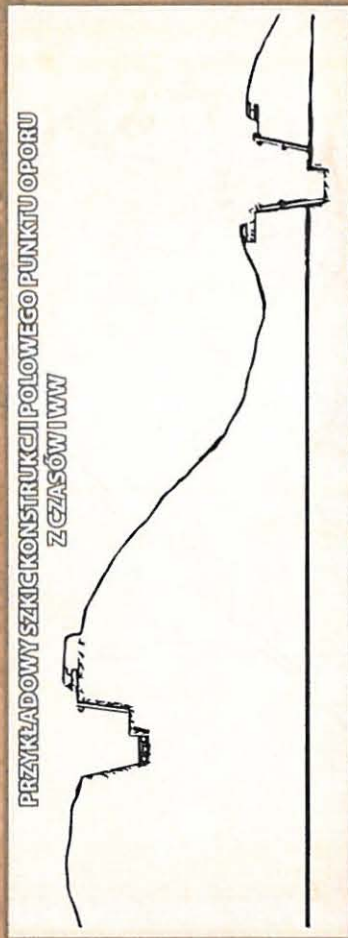

Półowa pozycja piechoty, położona na południowy zachód od Punktu Oporu nr 10, zbudowana w 1914 lub 1915 r., stanowi jeden z ciekawszych elementów połowej rozbudowy twierdzy, uzupełniającej fortyfikacje stałe. Nowocześniejszą formę okopu, z przedpiersiem wyniesionym nad poziom terenu i poprzecznikami połączonymi z tradycyjnym planem lunety – pięciobocznego, otwartego od tyłu szanca. Stworzono zespół, złożony z trzech elementów: pozycji wysuniętej **1** pozycji głównej **2** i dużego schronu biernego **3** połączonych rowami łączącymi **4, 5**. Schron miał konstrukcję drewnianą, ze stropem prawdopodobnie wzmocnionym warstwą kamienia lub betonu i obsypany ziemią. Chroniła się w nim załoga przed ostrzałem artyleryjskim i warunkami atmosferycznymi, a przed atakiem rowami przemieszczała na stanowiska bojowe.



GMINA
JABŁONNA



Nadleśnictwo Jabłonna

SZLAK FORTYFIKACJI WOJENNYCH

TWIERDZA MODLIN – ZESPÓŁ FORTYFIKACJI PUNKTU OPORU NR 10 JANÓWEK/TRZCIANY
ZESPÓŁ BATERII OBRONY DALEKIEJ

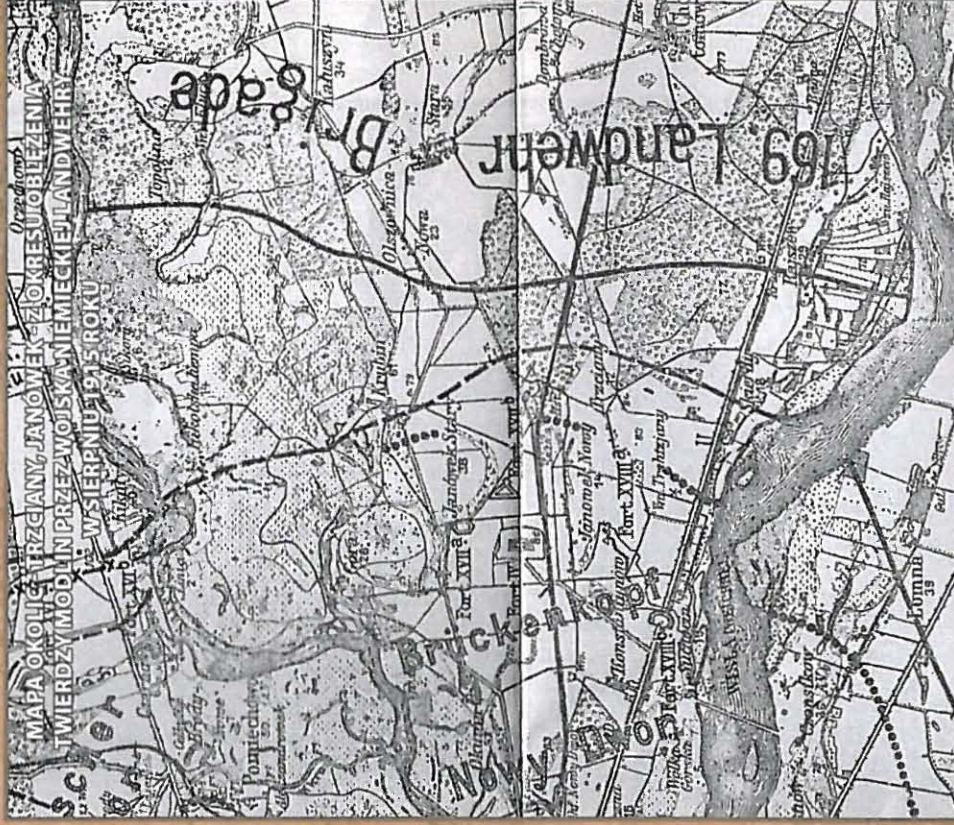
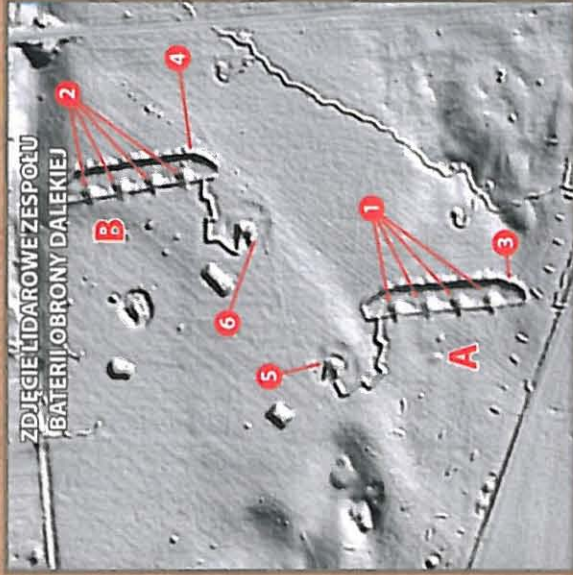

Zespół dwóch baterii połowych **A** i **B** obrony dalekiej, zbudowany został w 1914 lub 1915 r. na zapoleju Punktu Oporu nr 10. Były przeznaczone dla ciężkiej artylerii, prowadzącej ostrzał dalekiego przedpola, same będąc mniej narażone na ostrzał dzięki położeniu w głębi pozycji. Każda z baterii miała 4 stanowiska dział **1** i **2** z wjazdami od tyłu, niszcami amunicyjnymi i ukryciami dla kanonierów, rozdzielone poprzecznikami i osłonięte od strony przedpola szerokim przedpiersiem. Baterie otacza głęboki row **3** i **4**, mogący stanowić przeszkodę lub stanowisko strzeleckie, za nimi umieszczono polowe schrony bierne dla obsługi – ziemno-drewniane, wzmocnione warstwą kamieni lub betonu – i połączone z nimi rowem łączącym **5** i **6**. Drewniana konstrukcja schronów, ukryć i niszc została rozebrana lub uległa zawaleniu, ziemne elementy zachowały się w stanie nieznacznie zmienionym.



GMINA
JABŁONNA

Nadleśnictwo Jabłonna



stilus®

reklama | projekt | druk

www.stilus.com.pl

Wrocławek, dn. 15.06.2020 r.

Stowarzyszenie Historyczno-Badawcze
TRIGLAV

Oferta cenowa

Tablica 104x130 cm - 150 zł brutto / 1 szt. przy zam. 5 szt.

STILUS®
s t u d i o
w y d a w n i c z o
r e k l a m o w e

C.K. Jaśpiński
87-800 Wrocławek
al. Chopina 17
tel. 054 236 92 17
e-mail: stilus@wl.home.pl
NIP: 888.000.16.00

z poważaniem

Cezary Krzysztof Jaśpiński



PAJ Piotr Duda
ul. Wiślana 3a, 05-101 Nowy Dwór Mazowiecki
Nip: 701-008-63-14
T: 518-079-872
M: paj.instalacje@gmail.com
www.pajgaz.pl
<https://www.facebook.com/pajinstalacjegazowe/>

Oferta na wykonanie 5 tablic drewnianych

Oferta obejmuje:

- wykonanie tablic drewnianych o wymiarach 130 cm x 104 cm,
- transport tablic na miejsce docelowe,
- montaż tablic w wyznaczonych miejscach.

Łączny koszt zadania dla 5 tablic to: **4850,00 zł brutto.**

Koszt dla 1 sztuki.

Płyta OSB:

- **50,00 zł**

Bale drewniane toczony (160mm x 6m):

- **250,00 zł**

Prace montażowe:

- **200,00 zł**

Transport:

- **300,00 zł**

Lakier:

- **20,00 zł**

Deski wykończeniowe:

- **150,00 zł**

Uwagi:

- Cena za ww. usługę uwzględnia wymienione materiały,
- Wszelkie dodatkowe oraz nieprzewidziane tą ofertą zadania wykonywane będą w porozumieniu z Zamawiającym za dodatkową opłatą,
- Wszystkie ceny są cenami BRUTTO z podatkiem VAT,
- W razie niejasności proszę o kontakt telefoniczny,
- Wszystkie ceny aktualne na dzień 01.06.2020 mogą ulec zmianie z uwagi na zmianę stawek podatku VAT czy cen materiałów. Oferta ważna do 30.06.2020.

Podpis Wykonawcy:

Podpis Zamawiającego: